申報
第二萬五千零四十七號
今日本報一張售一元
隨報附送申報周刊一張
地址 上海漢口路三〇九號 電報掛號 六七〇八 電話 九二八二四 四線

傷風鼻炎良藥
鼻立通
傷風不治每易釀成咽喉炎枝氣管炎及肺炎等本品為麻黃素及消發噻唑混合劑功能開竅消炎防治上述各症
SINE 信誼
信誼藥廠監製

Halisun
Halibut liver oil with natural vitamin D
常服好力生拳頭大學硬
好力生
比目魚肝油精與天然丁種維他命合劑
凡兒童營養不良肺弱多病體力衰薄易患傷風感冒等
常服本品迅能返弱為強
信誼藥廠 著名出品

中央大藥房
地址…南京路七四八號 電話…九三三六六•九三三一一五六 轉接各部
鈣質極品 大富鈣
合維泰
為本年度最大特價供獻 補品之王 為人體生長及發育原素
限價300元 特價185元 每打2200元
八十倍濃縮魚肝油丸 D精素 比一切補肝油力
新廈落成 開幕特價 繼續贈品
今日特價犧牲品
名目繁多不及備載逐日更換
贈品辦法 購貨不論多少概贈牙粉一包 購貨滿一百元加贈香粉一合 購貨滿三百元加贈大日曆一組 購貨滿一千元加贈香皂一塊
電話購貨 92365：93366 14647：14757 迅速妥當
星牌良藥 蒙生胚 四季糖 治主傷風咳嗽 預防四時感冒 丙康藥廠出品

註冊商標 絲可耐
S.K.K. SILKONIT Milanese 真絲製成 美蘭編法 Silkonit PURE SILK MILANESE
冬季用品 各種男女內衣外套手套圍巾以及兒童內衣外套
真絲織製 溫暖宜人 質厚耐用 價廉物美 超勝羊毛製品 防寒無上恩物 務請認明商標 絲可耐不誤
織造廠 前華中蠶絲有限股份公司 獨家製造廠 三興公司
興業商行 南京路送洋大樓六樓二一一號 本埠各大公司獨家代理處 電話九五一九〇
青山商行 香港路五十九號三〇二 電話一三九九九 各大公司均有代售

中國集團結婚
萃珍閣藏 古今端硯古墨書畫展 歡迎參觀
上海煤球公會通告全市煤球登記用戶
重價收買三克拉以上大鑽石 淡黃色翡翠長方式 寶昌首飾商店 同孚路三〇八號（靜安寺路相近） 電話三一五三〇號
增進體力 強力 米太寶靈片 驅逐疲勞 改良食慾 增進體力 補充營養 武田大藥廠 各大藥房均有經售
年年生凍瘡 今年早預防 凍瘡又痛又癢一經破爛更難收口宜即搽宇宙凍瘡油膏能止痛止癢立見功效 各大藥房均有出售 宇宙凍瘡油膏 上海宇宙藥廠
天同行 寶成豐記銀樓 開幕伊始 特別優待 發兌金銀首飾珠翠鑽石 精製中西器皿珍美禮品 百餘年老店 大東門移此 地址 南京西山路口二四三號 電話九三四八一 九四一六三二

科西大藥房 上海雲南路一三三二號 電話九七二二一三（電話購貨 隨接隨送）
開幕紀念 特價一星期 犧牲品
力維隆 LIVITRON 天發酥 TIFAZOL 美太福 METAFOS 蘇消發疾 SULFATHIAZOL "HUMANITY" 糖漿 佑衛藥廠出品

歲寒寄語
若素
歲寒然後知松柏之後凋，體弱才可見若素之偉效。若素主治胃腸各症，貧血虛弱，發育不全，青年肺弱等症，一經服用，無不立見奇效。
藥房均售

不怕寒冷 身體強壯 參茸鵪鶉菜 小孩服 宏興藥房出品

老九綸 南京路東浙江路 電話九三五〇〇 冬季新裝 綢緞呢絨應有盡有 花色萬千高貴大方

兒童之友 鈣素母 開美科大藥廠

活維他 魚肝油精丸 今日在中央大藥房（南京路貴州路）特價發售

社評

貢獻給物價評議會

市府為統一管理物價，成立物價評議委員會，以經濟局長為主任委員，各有關機關領袖為委員，旨在集思廣益，謀物價之合理解決。本月上旬曾開會一次，現以物價漲風狂熾，人民生活益感威脅，日前復召集臨時會議，討論緊急措置辦法。我們願以幾點切合實際的意見，貢獻給評議會作為參考：

㈠物品限價辦法，在租界未收回以前即已實行。不但各種商品都有定價公佈，並且雇用大批男女調查員逐日出外調查，而其結果，除了少數較大百貨公司，因有標價關係，不得不將一部份商品按照限價出售外，其餘一般商店，可說是無一處不仍售黑市。調查員有的是不能盡職，有的是雖能盡職，但不能終日坐守一店，以致價格雖有規定，黑市依然猖獗。所以該會今後所應注意的，並不僅在價格之如何限定，而在限價之如何執行，方能使人民確實得到限價之利益。

㈡前工部局的限價辦法，種類太多，名目太繁，實不必要，我們主張嗣後限價商品種類，應以生活日用必需品為限，庶範圍縮小，稽考易於周密。

㈢近日以來漲風最劇者，首推煤球，其次則為米，因為米煤都是人民生活所必需，於是影響到一般商品及勞力無不上漲。有效的平抑物價辦法，應該從速實施煤球配給，並增加戶口米數量，使人民生活安定，恐怖心理消滅，則一切物價，可以不抑自平。

㈣工業品的上漲，固然受到煤米價格的影響，其實還有一個更重大的原因，就是自從電力公司限制用電以後，無論業內業外，都看到生產更將減少，物價更將上漲，紛紛從事搜購囤積，標本兼治辦法，應該一面重申業外不得購貨之禁令，責任各同業公會切實遵照辦理；一面由市政當局與電力公司切實交涉，重新調整工廠用電限度，以維持現有之生產率。

㈤區域以內物品自由流通，為戰時物資移動取締暫行條例所規定。市政當局亦會三令五申，不得留難。但事實上仍多未能切實遵行，以致增加商民負担，提高商品成本。如煤球商人，即多以此為藉口。該會應即建議市府，多派高級警務人員，微服密查，遇有不遵法令騷擾商民者，必須隨時從嚴處分，減輕商民負担，即所以抑平物價。

其次關於評價工作本身，我們也有幾點意見：第一，評價應以生產成本為根據，而計算成本，非專家莫辦。故宜由評議會分別組織專門委員會，延聘學識兼優品行公正之專家主持其事，至評議會本身，則祇應抱客觀的態度，不應有主觀的成見。第二，評價太低，影響到生產，或迫使商民隱匿其貨物，致供求失去平衡，物價上漲，結果還不是一樣使消費者受影響。所以評價之際，對於生產者以及販賣商之利潤必須顧到。第三，評價有效的期間，應酌中規定，非有特別變化，不輕予更改。第四，評議會應多設特約調查人員，隨時供給情報。第五，也是最後的一點，更希望評議會能與一切執行機關，密切聯繫，通力合作。

日議會行開院式
天皇親臨賜勅語
盼萬衆一心達成戰爭目的

▲東京二十六日中央社電 日第八十四屆議會，本日上午在貴族院會議場舉行開院式，天皇陛下並蒞臨議場賜以勅語如次：朕於茲帝國議會舉行議會開院式時，特勅貴族院及衆議院各員，朕之外征軍旅剋服萬里，耐酷寒冒瘴暑，勇戰奮鬥愈益發揚其威武，朕之後方臣民亦克耐艱苦，勤於生產，致奉公之誠，帝國與友邦之盟約益臻堅固，興亞之大業遂日進展，朕至深欣悅。現敵我之攻防戰日愈緊急，戰局最為擴大，希爾臣民億兆一心，舉國家之總力，以摧破敵國之野望，朕信臣民之忠誠勇武，必能迅速達成戰爭之目的。朕命國務大臣將昭和十九年度及臨時軍事費預算案與各種法律案共同提出於議會，希卿等善體朕意，和衷協議，以盡協贊之責任。

緬甸空戰 日軍綜合戰果
毀敵機一四八架

▲東京二十六日中央社電 日軍某基地電，日南方派遣軍報道部二十五日下午二時發表：自十二月五日至二十二日止，緬甸戰綫空戰綜合戰果（包括其後判明之追加戰果）如次：㈠緬甸方面英美空軍之反攻日益頑固，日南方派遣軍對此於十二月五日以來，除派遣空軍部隊予以邀擊外，並轟炸敵基地，澈底擊潰敵空軍之反攻。㈡自十二月五日至二十二日止，日軍所獲綜合戰果如次：（甲）攻擊戰果，擊落擊毀敵機共一百二十九架（內未證實者二十七架），（乙）邀擊戰果，擊落敵機十九架，總計一百四十八架。又日軍損失計自炸者七架，未歸還者十一架，合計共十八架。

由日返京 徐英考察體育

▲南京二十六日中央社電 社會福利部前為考察日本體育狀況，以為我國推進之借鏡，曾於三月前派遣出席大東亞體育代表會議之專員徐英留日考察，徐氏業已考察完畢，於日昨返國抵京，聞徐氏此行收穫極多，而其報告書中有日本體育優點一節，尤為我國推進體育者所應注意。

喻熙傑抵京

▲南京二十六日中央社電 華北新民會副會長喻熙傑氏月前赴日出席中日滿興亞團體幹部會議後，並訪問日本朝野當局懇談，茲以公畢，於日昨由福岡乘機返國，飛抵上海，當於二十六日搭車晉京，聞在京約有數日勾留，訪問各有關機關後，再搭車北返。

武漢民衆組織 獻機委員會

▲漢口廿六日中央社電 武漢民衆為表示參戰決意，共同協力大東亞戰爭之完成，特由各機關團體代表共同組織武漢民衆獻機委員會，由青年模範團第三聯隊，湖北省民衆動員會，漢口市各界參戰後援會，省市黨部，武漢記者公會等七團體組織而成。茲悉該委員會定於廿七日上午假本市五花賓館召開首次會議。

蘇淮各縣推進 獻鐵運動

▲徐州廿六日中央社電 蘇淮特區行政公署及東亞聯盟蘇淮分會以廢銅破鐵為戰時必須品，乃訓令所屬對民間之廢銅破鐵，務必踴躍獻納，以促進大東亞戰爭之最後勝利及早完成，各縣奉令後，已積極推進工作中。

首都青年學生 通電全國清毒

▲南京廿六日中央社電 首都青年學生清毒總會，為與全國青年學生共同努力，完成清毒工作，特通電全國青年學生稱：十二月十七日，本京青年學生自發動清毒運動以來，迭蒙各地青年同學之響應，感奮之餘，使吾等勇氣陡增百倍，舉以為我全國同學告。夫鴉片乃亡國滅種之利刃，賭博為傾家蕩產之禍根，歌舞係喪心失志之毒苗，茲三者流毒中華久矣，舉凡有識之士，莫不深恨而痛絕之，自大東亞戰爭發生，我國參戰以還，全國國民勵行戰時生產，節約消費，增加生產，以謀貢獻一切於國家，惜猶有少數無知之徒，終日徜徉於酣歌戱舞，吞雲吐霧之中，忝不知影響青年同胞競相仿傚，卒使民族之氣魄日益消沉，青年之意識日趨墮落，苟長此以往，則國家非特無可造之材，且無可用之兵，欲求國家之復興，東亞之解放，豈非緣木求魚，吾等身為國家未來之柱石，一切希望，率在吾等肩頭，目睹如此現象，痛心疾首，百憤交集，乃合數萬同學之熱血，齊向阻礙民族生存之毒害，進行無情之總攻擊，吾等此舉，純屬愛國熱情之驅使，吾等惟願本此純正動機，犧牲一切，換取中華民族之復興，東亞民族之解放，夫烟賭舞三者，乃吾等所認為最大之敵人，故首在吾等攻擊之列，而今而後，吾人將努力不懈，向國家之一切毒害進行清除工作，直至中華民國之領土上無一烟館賭窟舞場之存在，中華民族之同胞，無一再受鴉片賭博歌舞之侵蝕，則全國青年學生幸甚，中華民族幸甚，東亞前途幸甚。

盛傳反軸心軍 作攻歐準備
艾森霍華任總司令

▲瑞典京城廿六日中央社電 據海通社訊，倫敦消息：英國半官通訊社評論，任命艾森霍華將軍為反軸心軍攻歐總司令，及任命蒙哥茂萊將軍為英加軍司令之措置，視為耶誕節之驚人消息，但各報於卅六小時內不致加以評論。該社軍事訪員勃權，以為進攻歐陸已為期不遠，美國方面宣稱，第二戰綫於「九十日內」將有所行動，英國境內之反軸心軍已有所準備，但不若艾森霍華與蒙哥茂萊担任新職之重要。倫敦方面以為美軍及歐洲各國逃亡政府之軍隊均將另設司令，盛傳進攻歐陸之空軍將另由一人負責調整，海空軍將設司令，此項消息可以保持民衆對於攻歐之熱情。

▲柏林廿六日中央社電 海通社訊：關於艾森霍華將軍被任為反軸心軍攻歐總司令一事，德國負責人士迄未發表評論。

▲里斯本二十六日中央社電 據海通社訊 華盛頓消息：美參議員詹森根據「極可靠方面」之情報宣稱，進攻歐洲之反軸心軍兵額，美軍將佔百分之七十三，此一比數必將使美人震驚，但余亦不欲質問此項決議之戰略價值，按詹森亦係美參院軍委會之委員。

中立決心 瑞典總理重申

▲瑞典京城二十六日中央社電 瑞典總理韓森於聖誕節向全國廣播演說，力言瑞典決堅守中立。其演辭大意謂，瑞典國民應理解瑞典並非僅口頭上保守中立，勿任意論議本國與他國之外交關係，瑞典國民為維持中立，必須一致團結。

羅斯福 警戒國人
對戰局勿過樂觀

▲阿姆斯特丹二十六日中央社電 據華盛頓訊：羅斯福總統於聖誕節之演說中稱，謂反軸心方面仍將受重大之損失，美軍曾經在所羅門，吉爾貝特，及突尼西亞，義大利諸役之後，現知將有更大及更犧牲之戰事仍在進行，戰事現已達到反軸心軍準備重大犧牲之階段，現無輕易致勝之道路，而戰爭之結果仍未能望見，在總統出國之旅行中，所接見之人員，均謂軸心軍將士之能力實極優越，羅斯福總統未許一部份美人以為戰爭已近結束而反軸心已戰勝，此種思想係屬錯誤

美鋼鐵工人 醞釀總罷工

▲阿根廷京城二十六日中央社電 據紐約電：美國鐵路工人總罷工事件尚未解決之際，又發生鋼鐵工人罷工事件，致美國軍需產業中樞之鋼鐵工業，將陷於麻痺狀態。按美國勞工問題於本年七月起遭遇空前之不安，繼美國工團會議系之鋼鐵勞動公會與各鋼鐵公司成立之工資契約，於二十四日夜半已告期滿，同時該公會所屬工人即陸續開始罷工，俄亥俄州四鋼鐵工場已有工人四萬於二十六日起罷工，致製鋼工場及鐵板工場等不得已而中止工作。此外賓夕法尼亞州之紐卡斯爾鎮鋼鐵公司，俄亥俄州哈巴特鑄型鐵公司工場之工人，亦同樣開始罷工，又其他地區鋼鐵工廠之大部因聖誕節休假，工人之態度如何尚不明。然據觀二十六日若不發生新事態，公會所屬工人將自二十七日（星期一）起一齊罷工，全美五百家鋼鐵公司工人三十五萬或實行全面總罷工。

義境英美軍 發動新攻勢
奧爾托納巷戰進行中

▲柏林廿六日中央社電 據海通社訊：美第五軍於聖誕假期內，在義南沿米納諾卡西諾公路，發動堅強之新攻勢，其目的似欲征服該處德軍之基要陣地，打開卡西諾前綫之平原，然後可出動坦克軍作戰，至美軍此舉是否為將在義南前綫之西部發動大攻勢之先驅，則尚待以後之發展而定。東部激戰則在奧宗格那（Orsogna）奧爾托納（Ortona）公路一帶進行中，蒙高茂萊在該處軍隊企圖自奧爾托納迤西突入德軍防地，英軍源源開入奧爾托納城，現正展開激烈巷戰，該路西端之奧宗格那城則仍在德軍手中，協約軍一再進犯，均為吾軍予以重創擊退。

英機空襲柏林 投定時炸彈

▲柏林二十六日中央社電 海通社訊：前日據英機空襲柏林，投下大量定時炸彈，使之欲在聖誕夕爆炸，幸賴德國之預防措施，數人之企圖並未發逞。

基輔公路上 德蘇軍鏖戰
蘇坦克被毀五十八輛

▲柏林二十六日中央社電 據海通社訊：聖誕假期之第一日，蘇軍以步兵約十二師兵力，並由堅強之坦克軍隊為掩護，進攻基輔齊托密爾公路，結果被吾擊毀坦克車五十八輛。敵軍在維特勒斯克運東及許洛平遙北進展數公里，但所受損失極重。基輔齊托密爾公路方面戰爭，敵軍分十二批連續進犯，被突破缺口多處，德軍現在反攻中。柯洛斯頓東南亦仍在激戰中，蘇軍之行動似欲切斷德軍之聯絡。契爾略賽西北德軍續獲進展，現已渡河奪得據點多處。

英工黨派遣 代表團赴蘇

▲阿姆斯特丹二十六日中央社電 據倫敦消息：倫敦晚報特派員拉斯基教授，不久將以工黨訪蘇代表團領袖之資格前赴莫斯科，工黨係於十八個月前舉行大會時決定派代表赴蘇。

北京通訊 經濟姿態
金逸

北京，近來因為當局取締囤積投機，一般囤積家已不能如前此那樣的獲利，而大走紅運的則是信託事業。

新興的信託事業

所謂信託事業就是一般的委託商店，年來非常的活動，沒有不大獲利潤的。現在是一般投機商店也假借了委託的名義，因為這一類委託商店，不論資金多少都可以活動，資力雄厚的碰到低廉而容易銷售的貨品就自行購買，一轉手之間，就可以獲到重利。如果碰到價昂而不容易出脫的貨物就代客銷售，不論這貨品是好是壞，銷路如何。這種辦法只有賺錢，而絕不會虧本。甚至於一般幹囤積勾當的商民，無處銷售貨品，也只好委託這些商店代售，而這些商店也就可以乘機在市價步高的時候按定價或較低市價收買而行轉售。據說最近五六月之間，新組及附設的信託商行，規模較大的已經有二十餘家之多，其他資力單薄不為社會所注意的更是不少。最令人尋味的就是一些宗教團體也都來幹，女青年會每星期一次代客拍賣，史家胡同的一個基督教團體每天也都有幾個特派員在那裏給人買賣各色各樣的貨品。這些機關用了慈善事業的名義，實際上獲利是比較一般商店更高的，因為他們可以不必納稅。這的確是戰時經濟的另一姿態。

市民獻銅運動週

不知道自什麼時候起，「週」已變成了一個普通的名詞。最近這一週的週是叫做獻銅週，這是由北京市金品獻納委員會決定的，日期自八日起至十五日止，實施市民獻銅運動週，並通令凡屬銅類，無論何者，一律禁止出城出境，嚴禁當舖收受銅類當品。這幾天來我們已經看見許多警察到市民家中按戶通知，說是每戶必得獻銅二斤有半，而市場上的銅價也就隨着高漲。這樣的結果，獻銅運動的成功總是可以預想得到的吧。（十二月十五日寄）

寒天！進補季節！
請用馳名已久之
「民誼」
新寶龍（男用）補針 補丸 NEO-SPERON (FOR MALE) AMP. & TAB.
新寶鳳（女用）補針 補丸 NEO-SPERFON (FOR FEMALE) AMP. &TAB.
＝多種內分泌複合製劑＝
强壯全身　滋補虛弱　輔助戒烟　促進新生
上海民誼大藥廠出品　地址：新閘路辛家花園　電話：六〇一〇八（三綫）
藥房均售

戰時消費特稅 擬定徵稅標準
分零售旅館筵席娛樂等類

財政部稅務署奉令籌辦戰時消費特稅，特組織籌備處，派員起草計劃，擬訂章程，經召集蘇浙皖三省京滬兩特別市地方政府代表，會商確定征稅原則後，即經將戰時消費特稅章程草案，呈請財政部，轉呈行政院，提請最高國防會議通過公佈實施，定於明年一月一日起開征。關戰時消費特稅，分零售・旅館筵席・娛樂等三大類，征稅標準，零售特稅以貴重及奢侈物品（包括金銀手飾珠寶鑽石古玩玉器）等稅率，及娛樂特稅中之舞票・彼臨局票・跑馬票・香檳票・獎券等稅率爲最高，旅館筵席特稅次之，最低者爲各商廠門市零售物品特稅，至於有關民生之柴米油鹽糖等物品，一律免征。

違章商店 五十餘家受罰
經濟處繼續進行密查

▲中央社訊　第一區公署經濟處對各業行號經售百物，均經評定限價，並嚴格管理，隨時派員嚴密調查，對不法商號，如有超越限價或不標價單情事，當予嚴厲處罰。該處自八月至十一月間，經查封處罰停業之違法商號，有冠新呢帽店・亨利公司・商三益紙店・上海帳子公司・大來襪衫廠・盛錫福帽莊・德記烟行・永記家用器具號・聯華襪廠・良生西藥行・華利號・合盟烟行・公盛百貨店・萊德盟烟行・協源南貨行・恒利烟行・大康藥房・福泰藥房・自安商店・蔡子濟帽號・同福和順記酒行・華美西藥行・源泰鹽鞋店・永餘鋼鐵號・利華西藥行・成豐襪衫廠・成泰昌・大有興烟號・德大永酒行・鼎康西藥行・羅臣大藥房・偉益藥行・永泰烟行・回力分銷處・林致盟號・泰興記工業原料行・永大鹽號・萬安堂藥房・同興昌・協成號・王源興煤號・中運煤號・中一煤行・史順興煤號・奇異西藥房・信孚西藥行・立興西藥行等五十餘家，嗣後該處對不法商店，更當繼續嚴密調查，從嚴懲辦，以安民生。

中大教育 參觀團返京

國立中央大學教育參觀團，於前日曾參觀國立上海大學，於昨日上午參觀中華聯合電影公司，聞該團此次來滬參觀，印象極佳，到處備受歡迎招待，該團一行二十餘人，已於昨（廿六）日下午十時廿分晚車返京。

廿二期捲烟 派貨增多

華中烟草配給組合准一月五日起，實施滬空襲購買配給捲烟，上海社記者頃向該組合探悉，二十二期捲烟已開始配給，丁級卡爲四千二百元，其甲乙丙等卡依一二四八制遞增。至於新規定之戊卡派貨，與丁卡數量相同，惟每月以一次爲限。關於蘇浙皖三省各地之捲烟配給，經於各地設立該組合之分辦事處後，業已普遍辦理派貨，惟每月配給數量，視各地實銷情形而定。

南市防空設備 漸臻完密

南市全區防空設備，在市第二警察總局防空指揮部及市保甲委員會協力强化以來，各項防空措施，漸臻完密，而全區民衆對於防空之重要，亦獲有普遍之認識。茲悉南市盟邦自警團總團長舟川氏，定於日內參觀全區防空嚴備，以期中日民衆取得更進一步之協力，使南市民衆防空力量發揮無遺。

王霈霆君 移壽儀助學

本報昨接王霈霆君來函，以昨爲其先公祭辰，諸親友欲爲補祝五旬晉一壽誕，紛贈厚儀，均婉辭不獲，乃將現款一部份計一萬元，途存本報，屬爲分捐難童教養機關及助學金等義舉，當代分配，計難童五千元，助學金五千元。既惠貧黎，又爲親友造福，用意深遠，至爲欽佩。

國民論壇　現階段米糧統制工作的癥結

・敬遠・

米糧統制，是一件要事，也是一件難事。辦得好，可以成爲仁政德政，辦得不好，也可成爲苛政虐政。米糧統制委員會成立以來，成績未彰，只是因爲期待之殷，乃亦不覺其責備之切。同時希望米統會當局，能夠把困難的癥結所在，提示出來，揭出問題的焦點，一方面可以給人以可諒的原因，一方面也可以使大家合力幫忙，共同努力，以期難關的突破。

據我們所知，今日米糧統制工作所以發生阻滯，不能獲得圓滑順利的結果，最重要的不外下列幾個原因：

第一・機構問題　米統會原是全國米糧統制的最高機構，米統會的執掌，是採辦，是運輸，是儲配，亦經行政院明令頒佈。米統會既經政府賦給上述的權力，就應該充分的運用。如果上述各端，有不能令人滿意的地方，社會方面，亦惟知唯米統會是問，米統會亦無法推諉。據前日米統會當局發表的消息，歸上海糧食調整會辦理運輸儲配工作，我們相信這種駢枝的現象，決非米糧統制健全的象徵，希望有關當局，能夠迅速會商，加以調整。

第二・人事問題　在米糧成爲奇貨的今日，米統會就給一般不肖份子認爲利藪，營私舞弊的情形，最易發生。所以各界對於該會的人事問題，寄以更大的關懷。該會成立以後，即發現種種人物，包圍於該會上下各級職員之側，施展伎倆，希冀獲得意外的滿足。所以該會職員如非意志堅定修養有素者，即難免其動搖。聞近來已有數案發生，正在澈查之中。爲永杜後患起見，宜速舉辦連保切結，假定以五人爲一組，一人犯法，四人連坐，從嚴懲處。尤其是掌握重樞的高級職員，更應以自告奮勇的態度，欣然立具該項切結，以表示其純潔和公正，則上行下效，當可造成廉潔的風氣。

第三・運輸問題　運輸工作是米糧統制的重要關鍵，同時也是最複雜最困難的一環。據前日報載，米統會的運輸工作現在劃歸上海市糧食調整會委由華中配給組合辦理，我們且不管這一舉措是否得當，即使就事論事，由華中配給組合獨力負責，確也有許多困難之點。第一是該組合同時承運軍米，有餘顧不遑之處，第二是運輸工作在事實上有許多的規定例，技巧門檻，非外人所可盡悉。每次運輸，其額外費用往往遠超於規定運費之上，正如各物之有限價與黑市，明知其非而無法避免的。友邦商人，往往因其本國的風習關係，而發生隔膜，以此運輸工作就發生阻礙，證之近月來各地存米山積，甚至有發芽霉爛者，而滬市則接濟困難，窮狀畢露，可見運輸機構，的確有重行考慮調整的必要。

第四・蔴袋問題　蔴袋爲運米的重要工具，現在絲綫蔴袋，來源斷絕，存底已少，新貨黑市，聞每隻一百五十元以上，而米統會限價，據說在一百三十元左右，因此搜購困難，就擱起運期限。現聞該會正訂購大批草絲蔴袋應用，雖價格便宜，但折耗既多，且不經用，不如酌量提高收價，以應急需。

以上數端，祗就今日米糧統制癥結所在，扶其要點，值此滬市民食波濤洶湧的今日，希望大家能夠合力起來，任何工作的開端，必有許多障礙和困難，決不能以此爲消極的理由，而應以勇氣去克服難關，達於坦途。米糧統制的工作，影響於大東亞戰爭者至大，尤其希望中日雙方開誠合作，以底於成。

計口配給煤球 首期今起普售
現配數量係屬臨時措置

關於本市居民燃料必需品煤球之配給事宜，早經主管當局，密切籌商籌策。茲爲應市民之急切需要，提早實施，第一區公署規定自今（二十七）日起，開始第一期計口配給，市民憑第五十三號買米證，得向指定另售煤球商號購買煤球一市斤，計價中儲券六角，是期煤球限期售至一月三日截止，逾期即作自願拋棄配給權利，予以作廢。

○增加數量　籌商辦法○　又據中央社記者向第一區公署經濟處探悉，對現配每人一市斤之數量，係當局臨時之措置，一面正與有關各方面籌商妥善辦法，一俟就緒，數量自當逐漸設法增加。

○登記煤球　停止車送○　上海社記者昨向煤球業探悉：各廠爲應付自今環境及當局指示起見，對於登記煤球，一律停止車送，將按日製成之現貨，供給業經指定之配給處，作爲戶口煤球用途，至此項登記煤球，將於何一時期恢復，將待環境轉變而定。

獻機運動會昨 招待新聞界

本市民衆獻機運動委員會，於昨（廿六）日下午三時，假座華懋飯店八樓，舉行茶會，招待新聞界，共策進行。到各報社代表廿餘人，由該會常委劉仰山・顧建午・朱鼎鈞勸招待。首由劉常委報告該會籌備經過，略謂本會自本年十月四日由各民衆團體（東亞聯盟上海分會反英美協會中國反共同盟總會）等發起，提付第四次座談會議決，設籌備會於濱彌登大廈六二三號，並定於十月十五日開始辦公，嗣後徵求本市各長官及工商巨子士紳名流等意見，得各長官允任名譽會員，幷蒙陳市長允任名譽委員長，各界士紳名流允任贊助委員，本會之組織，得以完成。於十二月四日通過組織規程，推選常務委員，聘定要職員，及討論籌募計劃，召開全體委員會議，等各案，指定代收銀行相繼發表，繼由各報社代表對工作推行貢獻頗多，旋進茶點散會。

南市賭場至遲 廢曆年底停閉

▲中央社訊　滬南全市各團體一致響應禁絕烟賭運動，以期振刷民衆情緒，完成建國使命。茲悉市政當局刻已擬定決心厲行禁絕烟賭。據另一方面消息，南市賭場，停閉日期，至遲約在本年廢曆年底，當可全部見諸實施。

簡訊

◉五十家合作書展　現代五十家合作書展，別創一格，其中有山水家，有人物家，有花卉家，每幅標價極廉，而合作品之精湛瀟灑，更一洗草率積習，自十二月二十八日起，凡十天，必有一番盛況。

◉華影近訊　中華電影公司副董事長川喜多長政昨偕同總經理馮節，副總經理張善琨，石川俊重，聯袂晉京，向林董事長柏生及有關當局請示建設電影城等計劃。又該公司新片秋海棠，自在大光明南京大上海三院同時開映，連日均告客滿。

◉中國大藥房一周紀念　新閘路二五一號中國大藥房，茲適逢開幕一周紀念，特於昨日起聯行特價十天，並贈送精美日曆。

◉絲可耐內衣新貢獻　絲可耐內衣爲興業商行一九四三年之新貢獻，係用頂絲織成，輕鬆柔軟，細潔均勻，鮮艷大方，爲國產織品中之傑出，本埠中國內衣公司・先施・永安・新新・麗華等，均有陳列發售，批發處爲慈淑大樓興業商行內。

◉協和醬油問世　協盛絲心李榮唐等，創和醬園於南翔，全用豆麥，遵古法製造醬油，香味醇美，申莊在北京路三六〇弄十三號，電話九一四五九。

昨日發報時間七點三十分

體育

國際盃足球 中華隊試賽
今日對義聯隊

國際盃足球賽，中華試賽對葡萄牙，茲爲試驗實力並遴選正式出場代表起見，定今日下午三時在逸園與東山再起之義聯隊對壘，裁判陳吉祥，門票四十元，二十元。中華本年人材濟濟，羅英耶集，其唯一勁敵即爲義國隊，故此一戰爲前奏曲，不啻決賽之縮影，今日決定以車輪戰與義軍相週旋，故十八人均將出場，雙方陣容如下。

▲中華　劉顯漢，張邦綸，李寧，李天生，莊友仁，吳祺祥，瞿永福，韓龍海，譚福楨，鄭英權，宋靈聖，李義臣，孫錦順，許文奎，費春華，戴麟經，賈幼良。

▲義聯　蒙尼蒂，羅旭萊，畢倫，派加尼，西拉利，雪維太，泰克尼，迪爾那，卡伯雜，鮑傑，雜拉，（預備員）羅蒂，麥爾蒂，泰勃拉，洛渠里。

巨人戰仁餘 今晚西青籃球

西青籃球賽，前因耶誕節停賽，今晚賡續舉行，共有四場，乙組二場，甲組東方戰裴諾克，仁餘與巨人對壘，仁餘與巨人均僅敗一次，實力在伯仲之間，今晚劇鬥難免。秩序如下：震隊—旋風（乙三）六時一刻，菲列濱—藍隊（乙四）七時十分，裴諾克—東方（甲組）下午八時，巨人—仁餘（甲組）下午九時。

晨友杯籃球賽

晨友杯籃球賽昨五場，甲組中北對仁餘，雙方同意展期，改由華聯黃對華聯藍，結果前者以五十六比卅二告捷。昨賽五場結果如下，茂雄勝華僑（乙友）三十五—二十六，青燕勝中行（乙友）二十四—二十一，南洋勝晨黃（乙友）二十四—二，上同勝晨光（乙友）十七—九，華聯黃勝華聯藍（甲組）五六—三十二。

運動簡訊

◉東亞海運社華人所組籃運隊，已改組成立，設通訊處於百老匯路二號，電話四四〇六四，四七〇九八，歡迎各友隊函約比賽。

華通僑聯一聲 市長杯晉級

市長盃足球賽，昨日逸園二幕，華通對蘇聯，九時在前蘇聯前半時以一比〇領前，休息後，華通孟淡良扳成平手，但不久蘇聯二對一再度超出，直至臨終了五分鐘，華通福至心靈，吳紹麟劉祖儒先後破門，以三對二後來居上，淘汰蘇聯。繼之一幕對合衆[illegible]

經濟界

銀錢業各行莊 辦理總結賬
整個金融頗爲安定

銀錢業各行莊，際於三十二年度總結束期已屆，均已開始辦理總結帳事宜，際此總結期內部結息，業已先後辦理完竣，一切放款，不論抵押信用，以及往來透支，循例暫行停止，以前無契約規定之透支，所以目前銀根因結賬關係而轉緊，惟此爲結賬期間應有之現象，但整個金融，因中央儲備銀行以及銀錢業準備會庫之竭力調劑，如短期貸放同業拆借等，故依然穩定，各行莊本身準備，異常充實，一切應付裕如，決能安渡，並預卜本年度之營業，均能獲得相當盈餘，營業頗爲發展，安渡國曆年關，決無問題。關於工商各業因物價之飛漲，各業市場如證券等均准二十八日起停市，辦理結賬，明年一月一日起，各行莊休假四日，至一月五日，始開市復業云。

蛋業加入公會 改訂辦法

據記者探悉，華商蛋業同業公會，爲强化蛋類統制，取締非正式蛋商自由撥動起見，現已將同業公會條款中加入資格一項，加以改訂，即日付諸實施，今後加入同業公會之蛋業商販，必須具備下列二條件：㊀凡在各區新設之蛋卵商店，欲加入公會者，須該店主具有三年以上爲卵商資格，並有三名以上之店員爲最低條件。㊁該店必須經關係當局發出營業許可執照，並須得該區蛋業同業公會會員二名以上之介紹，經理監事會嚴密審查合格後，始得加入公會。

上週間滬市 金融市況

滬市金融與工商各業市況，上週間穩定如常，各種物品公定市價，依然不動，各銀行錢莊以年關結算，紛紛循例辦理總結算，暫停放款業務，同時催收欠款，故銀根趨緊，惟上週間物價則繼起高漲，且受不法商人從中操縱，擾亂市價，更屬民生恐慌不安，尤其民生必需品之米煤兩項，漲勢驚人，市政當局，爲安定民生起見，現均起澈查黑市，抑平暗無市價，以爲對策，一面極力設法疏通來源，想物價即將平低，且當局作澈底解決安定民生。

冬至汎．．
贈送厚皮日曆，
三百元起　多買多送
贈完即在五萬組！無法展期
鶴鳴鞋帽商店
南京路　金陵路　靜安寺

百貨・綢緞・呢絨
今天星期一　男子日
購男式用品　對號八折
本公司定價原來便宜，對號是一種廣告，是一種犧牲，還在本公司價值的利益，不在顧客們[illegible]
霞飛路・南京路・愛多亞路

Bendemon TOOTH-PASTE POWDER
標準牌　牙膏粉

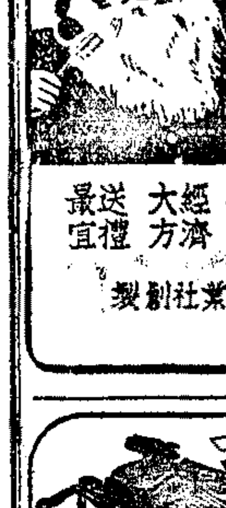

入口融化立變牙膏
泡沫甘芬功勝牙膏
售價只值半枝牙膏
效用足抵三枝牙膏
果然比牙膏好！果然比牙膏廉！
風行全市　到處有售　經濟大方　送禮最宜
長氏工業社創製

電銀餐具
光亞廠著名出品
最名貴禮品　最富麗器皿　最耐久餐具
經售處
上海公司：靜安寺路九九三號
金安公司：靜安寺路赫德路西
元昌五金號：貴州路一五〇號
益昌五金號：廣西路四三七號
電話：九三〇五　九二三一九

三友實業社分配㊂水筍乾絲謹告各界
㊂水筍乾絲，鮮嫩廉美，原爲便利家家戶戶，過多所需而發行，惟因備貨雖多，臨時或有不敷分配之處，敬請家長們，提早採辦或預約，以免臨時失悞，謹此奉告。
每袋十元，每組五袋
上海南京路　電話九七〇八八

飛馬牌　景福出品

御木本真珠店
世界聞名　御木本真珠
價值永保
專售珠寶鑽石金銀首飾西菜刀叉
用具Rolex鐘表
皮袋皮夾玻璃器
具並有專門技師
精工鑲嵌首飾
南京路外灘沙遜大廈（安康洋行原址）
電話一〇七一九

考真臘味　繼續十天
大減價
著名香腸・真正鴨肫腸
（原價一百廿元減沽八十八元）
總店　跑馬廳路四二號　電話一三六二七三
支店：二馬路六七二號即大新台對過
經銷處：派克路九十七號

足下福音
請注意本日報廣告

請用　同昌包車　三輪人力
全部新料　完全自造　定貨不合　隨意退換
保證滿意　歡迎比較

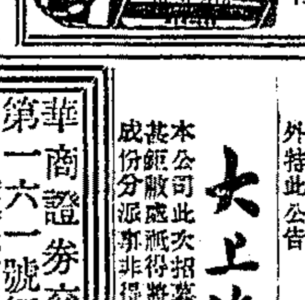

矽炭銀
AGSICOL
保護腸胃安全
飯後服用三片　可防腸胃疾患
矽炭銀爲特異之腸胃病聖藥：主治泄瀉・痢疾・胃疼・腹痛・及一切腸胃病・功效特霆。
民生藥廠出品　公司藥房均售

百萬金●芝加哥●克羅山●捲烟爲贈送羅馬古蹟日曆啓事

贈送辦法
廿枝裝芝加哥空盒連芯　五十只　廿五只換日曆一組
廿枝裝百萬金空盒連芯　五十只　廿五只換日曆一組
廿枝裝克羅山空盒連芯　十五只換日曆一組
掉換處　愛多亞路六〇七號　昌興行
掉換日期即日起贈完爲止

大同行　第一家　楊慶和裕記銀樓
正式開張期內　顧客特別優待
營業綱目　兌換金銀　精製首飾　精美白銀器皿　發售珠翠鑽石禮券
地址：南京路石路口　電話：九四八六九轉

國藥　同春堂藥號　南京路虹廟對過直隸路（五十餘年老店　選貨精定價廉）
冬令補品今日特價一天
人參再造丸
强身滋補百補膏
專配膏方補藥　電話：九四七八七：北
雪花　蝶霜之王　家庭工業社出品

沈楊生 謝仲芳 爲長男家騏 長女馥珠 結婚啓事

國曆十二月廿八日假座上海三馬路新惠中旅館舉行婚禮，敬治喜筵恭請光臨，東邀未遍，諸維亮詧

鄭其庚 戴雪鶴 結婚啓事

民國卅二年十二月廿七日在滬八仙橋青年會舉行結婚儀式特此敬告親友諸希垂鑒

張旭人 爲二男綬葆 葛桂棠 長女靜薇 結婚敬告親友

謹擇於國曆十二月廿八日（星期二）假座北京路貴州路湖社舉行結婚，敬治喜筵，恭請光臨，二時觀禮，六時入席
通訊處　張宅　江西路二二二號太平保險公司　寧波路興仁里懷餘錢莊
葛宅　北京路八一九弄（五福里）潤泰源行　北京路慶順里恆興錢莊

孫枋・沈淑 訂婚啓事

我倆經友人介紹，謹擇本年耶誕前夕在江西路和訂婚，特此敬告諸親友

上海大來集團結婚

第一屆　創辦早，牌子老，省時，省錢　西式4645屆　1月21日　2月18日　12日　參加者：康來一浙江路老閘路口　三號電話94540轉

中國布業銀行鎮江分行開業公告

本行承奉財政部核准設立鎮江分行茲訂於國曆三十二年十二月二十八日開業特此公告
總行　上海大上海路二二八九號　電話　八八七五〇
會庫　上海東聯路一二〇弄四七號　電話　八四三四五
鎮江分行　鎮江寶塔路八五又一號　電話　三九五三轉
無錫分行　無錫北門外江陰巷五八號　電話　一四五三
常州分行　常州城內西瀛里中市　電話　六八四
八八七五九
中國布業銀行董事會謹啓

金康商業儲蓄銀行召開新舊股東會公告

本行資本總額業已增至一千萬元，業已認繳足額，茲定於三十三年一月二日下午一時假座香港路銀行公會召集新舊股東聯席會議，報告增資經過並依法改選董監及修改章程，務希各股東準時列席，除專函通知外，特此公告，如因地址遷移致未能接到通函者，尚希駕臨本行領取該項函件爲禱。金康銀行董事會

上海商業儲蓄銀行增資公告

本行資本總額業於三十二年十二月臨時會議決議增加五百萬元，連原有資本合成總額一千萬元，分爲十萬股，每股一百元，所增之股份全部由二十二年底本行股東名簿所載之原股東按原股每股認購一股，除當分函各股東外，特此公告。董事會謹啓

中國國光紡織印染廠股份有限公司召集股東臨時會公告

本公司茲定於本月二十七日下午三時假座寧波路三五號鄞縣旅滬同鄉會召集股東臨時會，討論增加資本修正章程等事宜，屆時務請各股東出席參加，除專函通知外，特此登報公告，又本公司股票在股東臨時會前十五日內停止過戶，但核對股票印鑑仍照常辦理，併此聲明。董事會啓

國信織染廠股份有限公司增資及發息公告

本公司茲經十二月十九日股東臨時會決議增加資本國幣七百萬元，連原有資本合成國幣一千四百萬元，增資辦法以每老股一股（即每股票面十元溢價二十元共爲國幣三十元）認購新股一股（每股票面十元溢價二十元），所有溢價金額計國幣三百五十萬元，即收入公司公積金項下，並定自即日起至十二月卅一日止爲認股繳款期，期內務希各股東攜帶股票及原印鑑一元逕臨本公司辦理手續，逾期作自願放棄由董事會負責召募足額，又本公司股息由董事會議決先行發給每股一元即日起開始發給，除分函各股東查照外，特再公告。國信織染廠股份有限公司董事會啓　地址南京路哈同大樓一二三號　電話一九一七九號

上海百貨股份有限公司增資發息公告

茲經十二月二十日本公司股東臨時會決議增資二千萬元，連原有資本一千萬元，總計國幣三千萬元，由原股東按股分認，即每一股得認新股二股，自本年十二月廿一日起至本年十二月廿七日止爲新股繳款期，逾期未來認繳者作爲自動放棄論，不足股額由董事負責募足之，並經決議本公司股票改爲國幣十元一股，並將新股繳款收據領取新股票時將本年股息收據隨帶印鑑憑領，除分函通知外，凡未接到上項函件者請於此公告後駕臨本公司股務部辦理手續，特此公告。董事會啓

大滬百貨股份有限公司股務處通告

本公司增資股款收據，現經印就，定於十二月二十日起每日上午十時至下午一時在九江路一九〇號三樓本公司股務處開始換發，規定第一天先將銀行收款收據憑空白印鑑，次日憑號牌及印鑑掉換取股款收據，請各股東屆時駕臨辦理，爲荷，特此通告

新亞酵素工業股份有限公司股東公鑒

茲經本公司董事會議決增加資本一案，先儘老股東認繳，自本月廿三日起至卅一日止，請各股東持同印鑑向上海靜安寺路九九六號新亞建業公司辦理繳款手續，逾期不繳作爲放棄論，凡未接到通函者，亦請閱報前來辦理，特此公告。本公司謹啓

上海開美科化學製藥廠股份有限公司召開股東臨時會公告

茲經本公司董事會議決，定於卅三年一月八日（星期六）下午二時假座愛多亞路紅棉酒家召開股東臨時會，討論重要事宜，屆時務希各股東準時出席，除分函外特此公告，並自即日起至開會日止本公司股票暫停過戶，希各股東公鑒。董事會啓

上海模範味粉廠股份有限公司增資公告

本公司經股東臨時會議決增加資本八百萬元，連原有資本合成國幣一千萬元，爲截止繳款日期凡我股東務請於期前攜帶股款及印鑑臨本公司股務科辦理認購新股手續，以保權益，除專函外，特此登報公告。董事會謹啓　地址鳳陽路五四二弄（白克路哈衍里）十六號

大陸醬產股份有限公司增資公告

本公司茲經九日股東臨時會議決增資國幣四百萬元，連原有資本合成總額國幣五百萬元，其增資辦法每原有股一股得認新股四股（每股國幣十元），並定自本月二十七日起至卅三年一月十五日止爲認繳新股日期，期內務希各股東攜同股票及印鑑逕臨本公司辦理手續，逾期不繳作自願放棄論，又本公司股息由第五次董監聯席會議決先行發給股息及紅利二厘，每股計國幣一元，於上開認繳新股日期中發給，除分函各股東外，特再公告。董事會　地點武勝路（舊跑馬廳路）四三一號

大中華橡膠廠興業股份有限公司爲換發增資股款收據通告

謹啓者，本公司收到股款正式收據業經印就，茲定於三十年十二月三日起，每日上午十時至下午五時（星期例假休息），各股東携帶前發收據及印鑑蒞臨本公司換取，除專函通知外，特此通告。董事會謹啓

華一工程企業股份有限公司公告

本公司股款收據現經十七日簽訂於本月二十七日起，每日上午十時至下午一時在九江路一九〇號三樓本公司股務處開始換發，規定第一天先將銀行收款收據憑空白印鑑，次日憑號牌及印鑑掉換取股款收據，請各股東屆時駕臨辦理爲荷，特此公告

大上海皮革廠股份有限公司召開創立會公告

本公司業已籌備就緒，茲定於十二月二十八日（星期二）下午三時假座福州路大西洋西菜社召開創立會報告籌備經過議訂公司章程及選舉董事及監察人，屆時務祈各股東出席，除專函外特此公告。大上海皮革廠股份有限公司籌備處謹啓　通訊處濱池路一〇號　電話一三四二〇

大上海皮革廠股份有限公司籌備處啓事

本公司此次招募股款，深蒙各界踴躍參加，熱忱可感，茲以各界認股超過原定二千萬元，甚鉅，顧祗得將認股數額按照比例分派，非得已，諸希原諒是荷。大上海皮革廠股份有限公司籌備處謹啓　電話一三四二〇號

華商證券交易所第一六一號經紀人通易信託股份有限公司證券部通告

本公司證券部前在漢口路證券大樓六樓四六四號至四六五號臨時營業，茲因營業擴展不敷應用，現已覓定於十二月廿八日遷至本大樓六樓四六四號至四六五號新址照常營業，務希各界源源賜顧，不勝榮幸，該地址電話九八四四七，九八四四八，九二七六七號

南國酒家股份有限公司發給正式股票公告

本酒家董事會議決定由即日起開始換發正式股票，務請各股東携帶臨時股款收據及所用印鑑於每日上午十時至下午五時移玉本酒家三樓股務處掉換，除分函通告外，深恐各股東或有變更地址，特登報公告，如有未接到前項通告者，請隨時蒞臨面洽爲荷

華股預測

目光如電　準確無比
請閱東方日報　今起每日刊載
同時增刊二大新著　列傳　闖關名流　寶界軍中瑣記
報攤均售

申報周刊 復刊第十六號

長征十萬浬

某經中將佐談

開戰已歷二年，敵人偃伏在日本的軍艦旗之前，在這裏建立了磐石之安共榮圈，然而敵人現已開始孤注一擲的總反攻。對此，我一億民衆不能不加以最後的澈底的大打擊。際此大東亞戰爭進入第三年之日，○○艦隊參謀某中佐，在開戰之初即參加攻擊美國太平洋艦隊的最大根據地夏威夷珍珠灣，此後並在制覇南北太平洋，印度洋諸戰役中，無役不與，所戰之處不下十萬浬。最近返歸○○基地。茲談「艦艇十萬浬的感想」如下，以贈努力增強戰力的後方。

攻擊珍珠灣

負起了建國的理想之我艦隊，踏上了四千浬的大征途。十二月八日黎明，「準備出發的命令下來了。」海面波浪相當險惡，但珍珠灣那方面大體頗為晴朗。航空部隊的指揮官終於下了大東亞戰爭最初的號令。○○架飛機踊躍地向珍珠灣飛去。

遂行者虔誠向神祈禱，為了這一天，我海軍飛機隊嘗了許多年的辛苦，相信必定能獲得大戰果。果然，在預定的時間，第一個電報來了：「我奇襲成功」。

在飛機出發之前，即已在艦內用無線電聽着敵情。這天是星期日，播送着敵會禱告的聲音。他們在作朝禱：「神祇在美國上面賜予援手。」在預料的海軍機殺到珍珠灣的時刻，無綫電內報告敵方狼奔豕突的混亂狀態。

「陸軍的某部隊速即歸隊！」

「技術者到那裏集合」

「看護部隊集合這裏，火奴魯魯的全體醫師速集合某某方面，受某某的指揮。」

後面末了一句必定是：「為了光榮的祖國美國！」「為了光榮的祖國美國！」這最後的話──使我們深切地認識，在開戰之初，美國也有愛國心。雖然和日本的信念不同，但他們的精神力，也決不能等閒視之。

從夏威夷歸來，在十日晚上，又聽到在數千浬那面的馬來海面，我海軍機擊沉英國遠東艦隊的主力威爾斯親王號消息。

鳳凰堂堂連萬里
天誅一喝酬驕兒
轟炸粉碎珍珠灣
殲滅一觸無敵機

能於實行這世界戰史上空前大攻擊者，實因有現已逝世的山本元帥之故。出擊夏威夷時，長官激勵說：「毋以敵為小敵，但亦毋以大敵而懼。祇須持有必勝信念。有必勝信念者，毋忘必有天祐神助。」

我們完全相信長官的必勝信念而就征途。據山本長官在空中指揮中壯烈戰死的情報時，我們愈加鞏固了山本長官所說的帝國海軍隨時隨地承繼着「常在戰場」，「必勝的信念」，因而必能獲勝的信念。從珍珠灣歸來，前往報告時，不過一個月，長官的頭髮，全都蒼白了，連他的臉色也變了。送我們上夏威夷征途時，眉宇間充滿了必勝的信念。

從夏威夷歸來謁見，大將的頭已變白了。

勘定荷印戰役

我們從南方攻擊爪哇蘇門答臘。因敗績而逃的敵方巡洋艦，驅逐艦，運輸船，接連被擊沉。某艦突然在晚上遭遇美國的巡洋艦，我方顯然以為是敵，但敵方還完全不知道，探照燈照着那裏放第一彈時，敵方也不知道究竟是敵人，是自己人。發出了「敵？友？」的發火信號。有這樣好的目標，立即被我們瞄準而擊沉了。當時戰敗的敵艦中，有很多人放下了小船逃生。這船中很多英國和美國，荷蘭的士官們。捕獲某小船，問之，已漂流一星期以上了。

在赤道的無風帶中，無目的地漂流着的他們的情緒，……切實地感到在戰爭中不能不敗。同時，戰勝的我們，則感謝天祐的蔭庇。

印度洋作戰

我○○部隊更越過檳頭來向印度洋進擊。此時戰爭已經開始了五個月，敵人也已有了相當的準備，我們依預定計劃前進的路上，終於發見敵機了。但此時也可以說似有神助，敵方的哨戒極為拙劣，雖然從正面向我方飛來，但在我們動手之前，還沒有知道。一接觸我方的行動就逃，被我方殲擊機追擊，一一落下。降低掃射時，步哨，傳令一一被射死，誠然是愉快的，爽爽的戰爭。

印度洋作戰，我方以攻擊應付攻擊，而給與英國極大的打擊。轟炸敵的航空母艦哈密斯號時，哈密斯在非常接近陸地的地方，背負大山，難於發見。且在那地方，因為在淺的地方，被日機發見，轟炸，毫無辦法，祇有命運才能夠帶助。這作戰中，山口多聞中將賜與例行的恩賞，那時的功績，越極偉大。立在艦橋上指揮的英姿，現在猶浮現於眼前。攻擊是最好的防禦，攻擊是戰爭中的第一義，進攻始能有勝利。試看現在的南方的戰鬥。如其從戰略態勢上看，以為日本取守勢，大約不錯。現在南方猶如拉滿搭了箭的弓，等敵人來，所以決不能說是守勢。即使說到攻擊，無準備的攻擊是無意義的。早一點從事增強戰力的，這是後方的任務。

北方作戰

阿留申的占領是在六月八日。我們以為美國也已整頓了相當的準備，但阿圖島，基斯加島等，都是一方面的戰事，不流血占領。當時霧非常濃，並也沒有完全的海圖，所以航海的確極為困難，登陸地點也不知道。在這種狀態下，我們在濃霧中，用於預定時間二十分鐘前，推測航行法進行什麼也看不見的地方。十八分鐘前，大約距離陸地三千米的地方，一瞬間看見了對面積着白雪的山頭。

黑暗的，且濃霧的晚間，這不是神助嗎？踏着全白的，誰也沒有踐踏過的處女雪面前進的軍靴，以及在白雪的山頂上招展着的紅色軍艦旗，此時的感激，也是決不會忘記的。

神的功業，
霧中認清雪的山。
霧峰上，
驟露威凛的旗幟。

天明後，見到住在阿圖島的奇却可浦部落的阿留特族的情形。我們走近時，他們很靈敏的迅速逃走了。後來聽他們的報告，在這裏的美國人曾用無綫電向本國通知「日本軍來了」。阿留特族約有四十名，有美國人夫婦二名。管理着這裏的政治及其他一切。他們並用無綫電取得聯絡。美國人的住所，非常華麗，有相當的防寒用具，重油火爐，留聲機等。獎有發電設備，所以祇有他家裝需電燈。

與此比較起來，阿留特族之存在，實極可憐。在這裏也可以見到美國之無厭的榨取。本年五月二十九日，阿圖島守備隊全體殉難，基斯加在七月末撤退，因基斯加的撤退作戰，我們頂又進向阿留申，誠為感慨無量。在最近的地方聽到阿圖島全體殉難的我們，首先就堅決立下了誓，決定復仇。是我們的軍艦所運輸的山崎部隊。那部隊現在一人也不存了，完全玉碎了。

敵擁大軍迫孤島
屍山血河水染紅
將士殉難北海山
古今忠烈比楠公

基斯加的撤退是極困難的戰役，前後十日間，濃霧不散，軍艦數艘在大霧中行動，彼此不能互見。無綫電當然不能拍發。然而這裏也有天佑，和將士的技術相配合。天佑之一是大霧濃密，敵人難於發見，其二，某日之晨，在極端的時間中見到太陽，此時各艦都藉以測定了位置。其三，將靠近島時，恰在約一分鐘見到了島的突出部分，艦長並沒有放過這機會，在不到一分鐘的時間，測定了方位。其四，二天之前，敵軍因自行殘殺，不在此地。

終於接近海灣了。此時，約在五百米的地方，見到了灣的入口。而最後的天佑，在進入海灣之後，灣內竟不可思議地甚為晴朗。撤退部隊的登船極為迅速，祇有預定時間的一半就告竣了。全體登船後出港時，外面還是濃霧。在這濃霧中平安歸來。撤退部隊的喜悅，接迎部隊的喜悅，那眞是非言語所能形容。（翔：譯自十二月七日東京朝日新聞）

× × ×

大東亞區域一周大事圖解

根據十二月二十日至二十六日間報載電訊

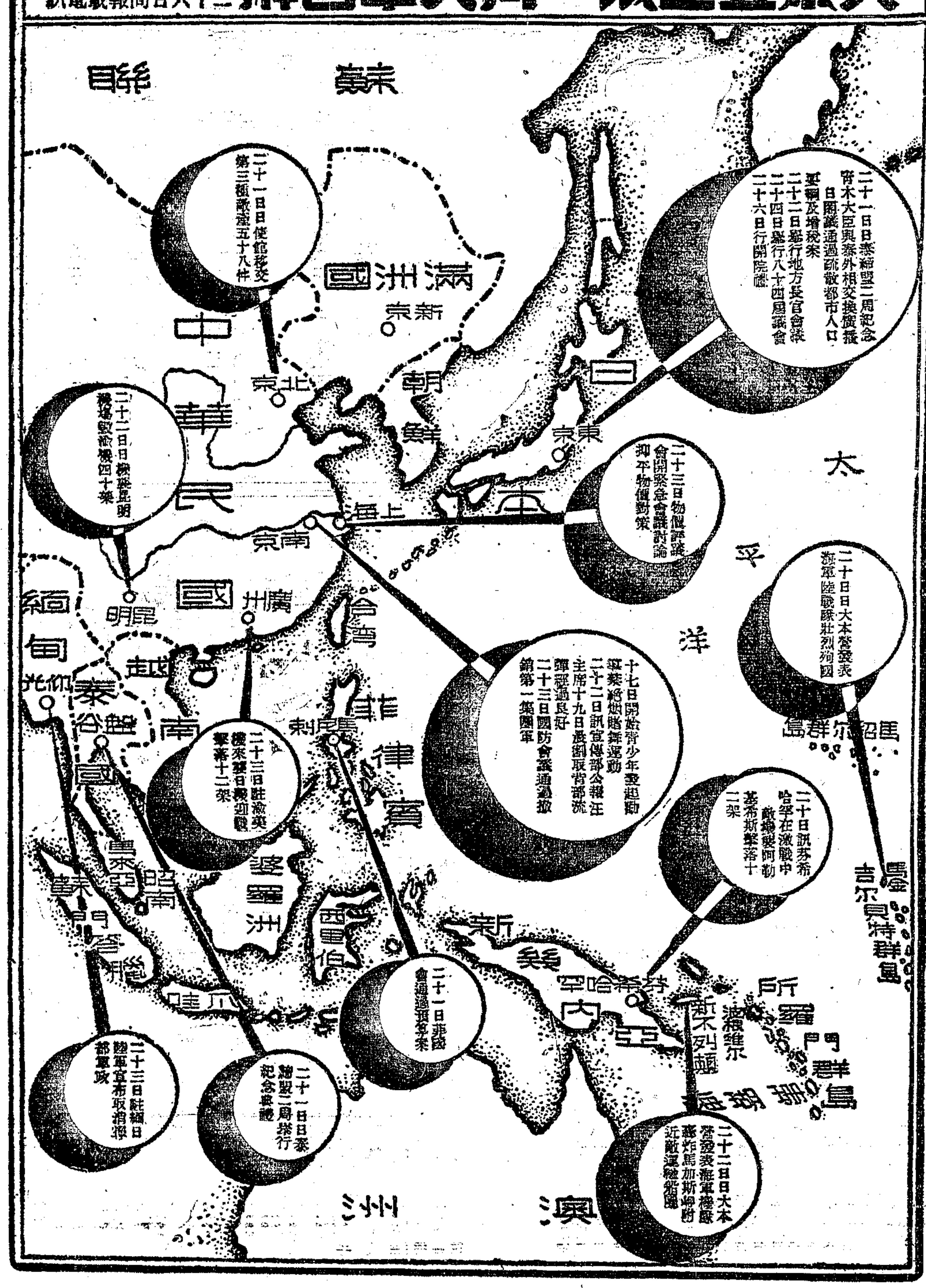

白芽 41

暖流

薔心

──離開了塵寰，我向冷寂的人寰，向你的來信，向着窗外一陣陣乞討聲，我想作一個冰花裏的殷紅的微笑。

別說，你也許明白，我希望它像臘梅在雪上的殷紅，也像孩子在溜冰時的面頰。──若說這能使你有快愉而一如痴醉時般的紅暈，那倒可以時大點說，我實在希望這是你心底的「暖流」了。

許久的歲月，你病了，這末死頹的病；你說，你曾經要自殺過三次，然而終於是生的留戀戰勝了。

你沒錯的，確吃了一驚！怯懦的你呵，為什麼三次的自殺，還不能吞去你的生命呢？頑強的也終歸是你的呵，──你掙扎過死的引誘，一次！兩次！三次！

許些人讚美死，以死像藍衣的少女，那末溫柔，那末寧靜。試想像一個聖詩裏的傳說：在夕陽西下晚風溫靑時，一個八十餘歲的老傳道師，沉着落日的霞彩，黃金色的海濤；那不停的細碎的浪聲，帶着他遙望的目光，滿足的心願，和那低微的歌聲：「上帝與我同居」……他寂然入睡了，永永的長眠了。

許些人熱愛死，以死像南方熱烈的木棉；鮮紅的花朵，從狂風暴雨中，站不住的高枝頭，像鬥牛士的紅巾和紅血，戰死在兒狂裏。他們說要着黃金甲在鋼鐵的馬蹄下死去是英勇的。

──是的，我也愛那樣的死。若是死在自己的意志裏，而且是為着要自由，要光耀，要生得更頑強！

與其像拿破崙般死在戰馬上，你是真願意像亞歷山大帝般死在威武的，歡快的新婚之夜吧？與其像莫泊桑般死在憂鬱的瘋人院裏，你是更樂於像託爾斯太般死在流蕩而長遠的追求的路上吧？然而你底來信說，你的自殺祇為了厭倦！第二，第三個還是厭倦！從病的時的寂寞使你更感到過往的素情與狂熱。你說；你向生命質問：為什麼你們活着呢？素情的過往用驕傲告訴；兒時的過往以激告訴你；職業的過往以教育翠的光耀告訴你！……

但是你病了，一切希望與愛戀都變成無可捉摸的空虛。你想奪去你的生命以你自己的手！陰暗像打翻一盞墨樣的淚池，瀰死在你銀閃的青春：慈母抖在破毀的故鄉的窮困裏，病侵蝕了她底慈祥的慰語，終於擄殺了你冬天的太陽！──成為沒有母親的的孩兒。你驕傲的友人遠去了，帶走了你最愛聽的歌聲和有力的扶助。

你病了，在做夢，夢見死去了的母親的淒冷，夢見流淚着的哥哥在淒冷中倒塌。在空虛與寂寞中，你說，你巴不得做夢着和他們永在一起。你願深信佛說的虛無與羅魂的故事。你在斗室裏中翻着扣問着。

纏駛以時間，回答你的卸是海寒走過的燭撐底竹紳業。於是你又想到病院外人生的意義了：會計師為縝密行行的賬目，活着般的你想想算算人們生活的難題！

是的，因是你慾剝這世界的厭冷了。有多少人流離飄泊，有多少人靜靜默默地消失；這像周作人書喻作囚車的囚犯般向「死」的刑場走去。然而劊子手都不是天年的終老！然而你最後卻又不能羨慕那些壽終正寢，肚滿腸肥的……

我們都明白飢餓的痛苦，但又怎末說呢？比我們更不值得生存的不還多嗎！我們在咀嚼着寂寞。

戰爭，毀了一切也全成了一切，痛苦的祇是停留與墮落；不僅在大地上，也在生命裏。你必須向你的生命追索，是王，是主宰，是忍耐苦鬥的勝利者；然而卻絕非是自殺。

聽，窗外不是有人在乞討嗎？乞討者底生命在顫抖的聲音裏，那生命的聲音一直顫抖到那不平的獄裏才休息。

我們是這世界可憐的渺小的追尋者，無論在物質的貧困裏，是做夢也在追求的夢，何妨呢？但要寄的。武者小路實篤成功的可與子裏曾說過：「為在人世行路，若餓死而從止！」旅

我知道你不會自己殺自己的，而你床頭買「來沙兒」的錢也沒有。若然有，你也好分一點給乞討者的，救你在那時看到生命的頑強！束縛帶面對慘冷，貧困，寂寞和醜惡在一片希望的迷戀中死去。這共間希望者將發掘世界上人類的污穢，曖昧，兒嬰與呵笑的貪婪。

於是你得到勝利者的翻做底裏悅了！不是嗎？

書的命運

·秦穗·

孩子病了，有了病，須要看醫生，那是天經地義的事，何況是一個剛幾月的孩子呢！怎經得起病究的摧折呢？可是看醫生在這個年頭兒並不是一件容易的事，日常生活的高壓，已感到喘不過氣來，那裏還有錢去看醫生，不看，就只有聽天由命了。

一天二天過去了，孩子的病，仍舊沒有什麼起色，看上去是非請醫生不可了，非請醫生不可，最先要解決的就是錢了，借嗎？到那裏？當嗎？東西呢？沒有法子，只好向廚內搜索，但被我發現而稍能變一些錢的，只有一些「飢不可食，寒不可衣」的幾本書。

在挑剔之下，終於決定了我的幾個唯一精神之友──書的命運，我帶着它們，走向我所熟識的一個書攤去，在路上一顆心不知怎的開始沉悶起來，感到一種不可名狀的苦痛，使我再也不忍多看牠們一眼，我怎願拋那多年來垂愛相共的朋友呢？我受到牠們的慰藉，我並沒有片時忘下，但我為什麼要作這種不義的事呢？不！我不能做，回去吧！但一回首，那睡在牀上呻吟着的孩子的情形又似銀幕展在我的眼前了，在這種變亂的思維的傍徨下，我的身子卻不知不覺地接近那書攤了。

「喂！這幾本書賣給你要不要？」

「什麼？林先生你也來開玩笑嗎？」那書販不相信似地說。因為我一向只有向他買，卻沒有賣給他過，所以當我是來和他開玩笑，可是冤枉了我了，那書販怎知我此時的心境呢？我那裏有和他開玩笑的雅情逸緻呢？我恨不得將此時的心剖給他看。

人們那裏有錢來買這稀閒書看，但你來也不能說不要，只好看你當一個著十五元，你看怎麼？」我聽了這話，氣極了，我拿回了書，一聲不響地，一下子就跑了，我的心開始更加紊亂起來了。我想這些書就是把它當廢紙賣吧！也許不止這些錢，因此我咒詛那黑心的書販，太不把人家的東西當東西看了，但我卻又懊悔，我不該做這種事，來招致無謂的斷傷。

懷着一肚子悶氣，我盲目地東西奔走着，後來在另外的一個書攤上把它賣了，我見他給我錢，我的神經開始麻木起來了，這不是我的朋友的永別書是什麼？我呆立着，呀！我的朋友呀！我們永別了！你在我的無情的手掌中把你斷送了，但是誰之罪呢？環境的急迫，使我不得不做這種事，朋友呀！你得明瞭我的苦衷，我請你寬恕，別了，朋友！在默然無聲中，我懷了一顆悲戰的心，離開了那書攤。（鷗移助學）

征士吟

·藍潮·

關山月，
關山淚泣在蕭夜裏，
崢嶸的瘦骨
忍受黃沙的剝蝕，
關邊笳聲嗚嗚。
× × ×
關山月淒然地徘徊，
流浪人悄悄夜行，
撫摩着傷痕纍纍的關山
潛潛地流下思鄉淚。
× × ×
號角響起在山坡，
激起心壯與奮的回音，
小白也耐不住！
抖擻雪白的鬣毛
昂然長嘶。
× × ×
跟着征途歸來，
笑痕隨着淚水飄逝，
歸宿在山谷的一隅
於馬嘶頻頻中
墜然答小白嘶鳴。（移助學）

走

·燕時·

嘿！
朋友，
你別以為悲傷，
這該是奮鬥底時候，
環境，
是洪爐，
會把你鍛鍊成有為底人，
不信，
且聽吧！
時代不住地在怒吼！
有一大羣人，
在歡呼中前進，
他們
踏着先人底血跡，
勇往直前，
去完成偉大底使命。
朋友！
別留戀，
走！人生就是戰鬥。

腰痠背痛愁眉苦臉
請速服 腦腎丁

最後八天
卅三年一月三日開獎 地點──上海跑馬廳
頭獎（即頭馬）獨得七十五萬元
二獎（即二馬）獨得三十萬元
三獎（即三馬）獨得十七萬五千元
上海新年大香檳票
定額五萬號每號售中儲券五十元分作五條每條拾元倘有甲乙等小獎甚多剩票無幾欲購從速
領獎地點：上海黃陂路（即馬霍路）三〇四號上海跑馬總會

上海華商證券交易所經紀人第一〇三號茂豐證券號 第八十四號同裕證券號 聯合贈送日曆
專營代客買賣華商股票 行市準確 成交迅速
樂茂股票公司 地址 九江路證券大樓六樓 舊址 四〇八─四一四號 電話 96972 94879 98642 93493 95264
附啟：查敝號前曾與通易信託公司證券部一度合作訂立租賃合同期滿即由敝號將屋收回自用與通易證券部絕無任何權義關係特此附啟

建隆地產股份有限公司為增資完竣並遷移新址辦公啟事
本公司此次議決增資至國幣五千萬元業已如數收足茲因原址不敷應用遷至北京路三八四號並自本月二十八日起在新址照常辦公各界如有房地產買賣設計建築及經租等事務惠顧無任歡迎特此公告
董事長 朱博泉 董事 周乾康 王友强 孫春生 陳學堅 邵景甫 方國瑾 監察人 戴陳聯 陳彭仙 倪香卿
總經理 孫春生 副經理 許瑞芳 陳孜青 謹啟
地址 北京路三八四號 電話 九八二一四一八號

上海特別市第八區南市閘北滬西徐漕人力車商代表秦鍚洲等為同業公會贊助社會簡易保險局人力車夫勞動保險兼辦車輛失竊保險啟事
[illegible]

華中煙草配給組合公告 第十六號
[illegible]

天中電化廠股份有限公司 怡豐化學工業股份有限公司 天豐電化廠 德星化學工業廠股份有限公司
為漂白粉燒碱液出品聯合公告
[illegible]
事務所 電話 三五二〇八 三〇三五 三六三二五號

上海特別市紙業同業公會籌備委員會公告 第一號
案奉上海特別市經濟局市經三字第七五九號內開呈件均悉所呈各節經查尚屬相符准由該具呈人等負責籌備組織仰將籌備情形隨時具報等因奉此除遵令開始籌備並推定程梅生為籌備委員會主任委員陳宜陸慕南為副主任委員方念祖陳介楣費命鏞任華東江政卿鄭厚仁徐大統劉荇蓀劉有皋詹沛霖朱康年李明耀為籌備委員會委員進行外合行公告凡市區內經營紙張同業均希於民國卅三年一月十日以前來會辦理登記手續事關各同業切身利害幸勿延誤特此公告
上海特別市紙業同業公會籌備處啟
籌備處：福州路十七號二樓 電話：一二七五〇 一〇七九四 中華民國三十二年十二月 日

徐琳律師受任永安棉織廠景明章君常年法律顧問並代表聲明出品毛巾使用英雄花籃牌商標專用權謹防假冒緊要公告
本律師茲由上開當事人聘任為常年法律顧問並據聲稱本廠出品毛巾一種使用英雄牌花籃牌商標專用權經向實業部商標局註冊領給一〇九九三號一〇九九四號商標註冊證書在案行銷以來信譽日隆近來市面上忽發見有人以劣貨冒用本廠商標者殊屬違法為特委代登報公告至希各界顧客注意以免受欺嗣後倘再發見上述情事定當依法訴究等情據此合代公告如上
事務所八區鉅鹿路二八〇弄七號 電話七八四九七號

為買受南滙縣地產公告
[illegible]

龍文書店上海行名錄再版通告 各大工廠商標圖集
[illegible]

上海國際電台緊要啟事
[illegible]

上海特別市保安處軍官班招生通告 第 號
[illegible]

王霈霆謝啟
日昨先父祭辰蒙各親友發起為鄙人補祝五旬晉一蒙賜厚禮承屈駕光臨惟招待簡陋實為歉仄謹申謝悃諸希亮鑒

莊宅報喪
家主母傅太夫人（志明先生之夫人）痛於民國卅二年十二月廿六日子時壽終滬寓於十二月廿七日下午三時在膠州路延平路上天寶殯儀館大殮恐報不週特此訃告

大光明 南京 兩地相思 陳燕燕 劉瓊 徐立 主演 岳楓 導演 中華電影聯合公司出品
天宮 唐笑飛 今天五十四場 海上迷宮 加唱歌曲
金國大戲院 三天最後 小山東
大中華 空谷蘭
大新遊樂場 吳麒麟
新都 金蘭恨 新女性
皇后 姚水娟
浙東 宗明人阿爹
靜安 狂滿 米高梅 雷夢娜

時事画刊

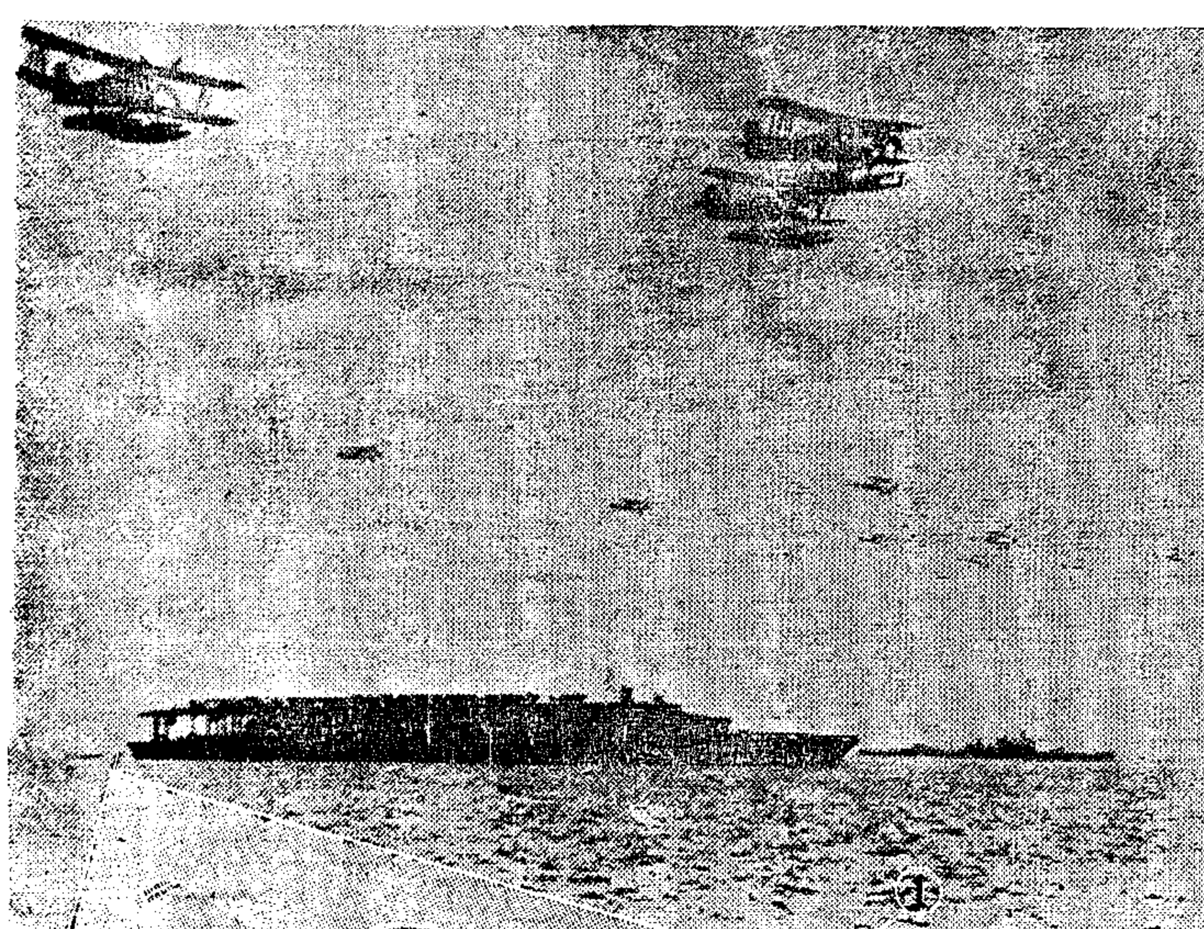

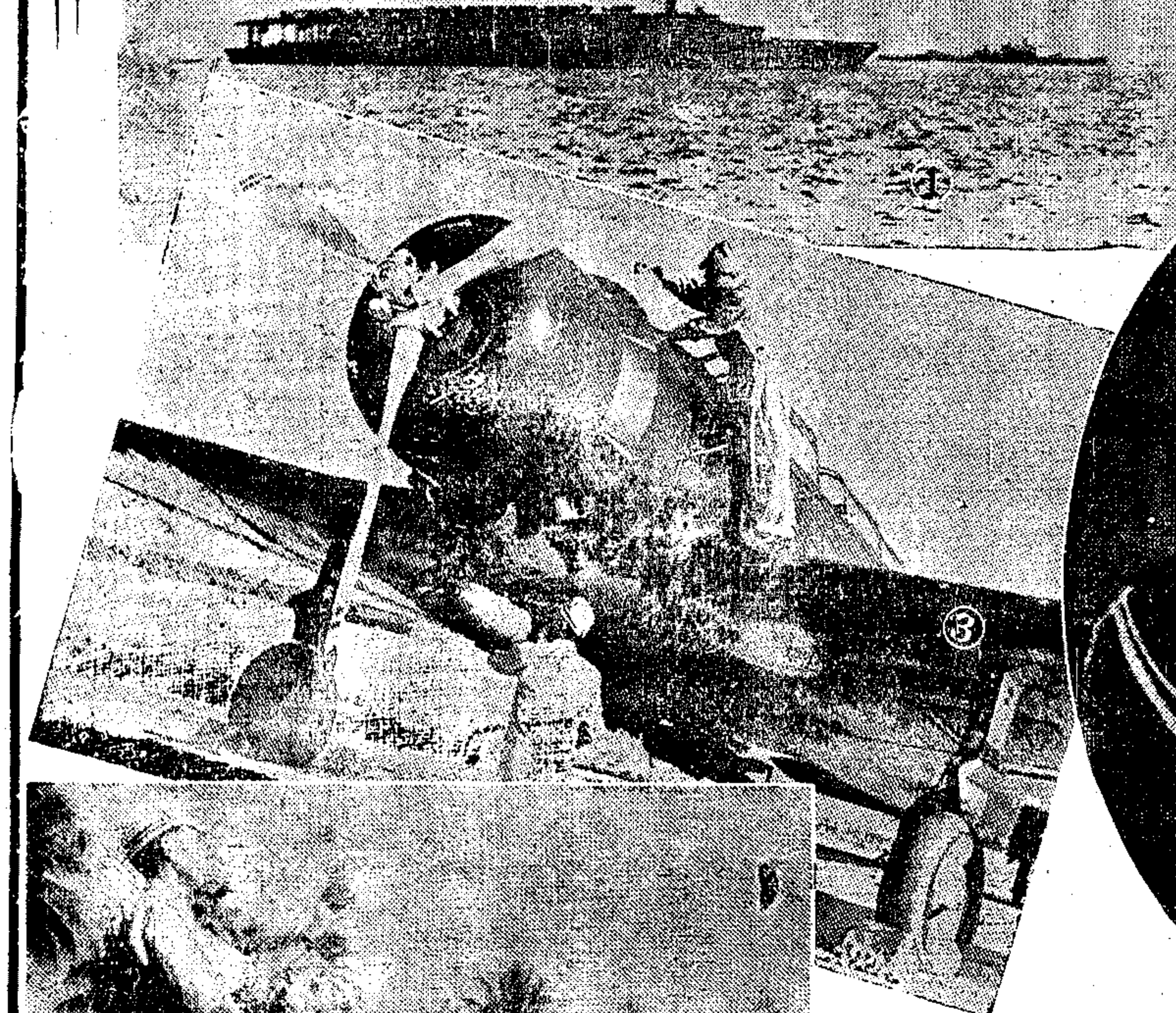

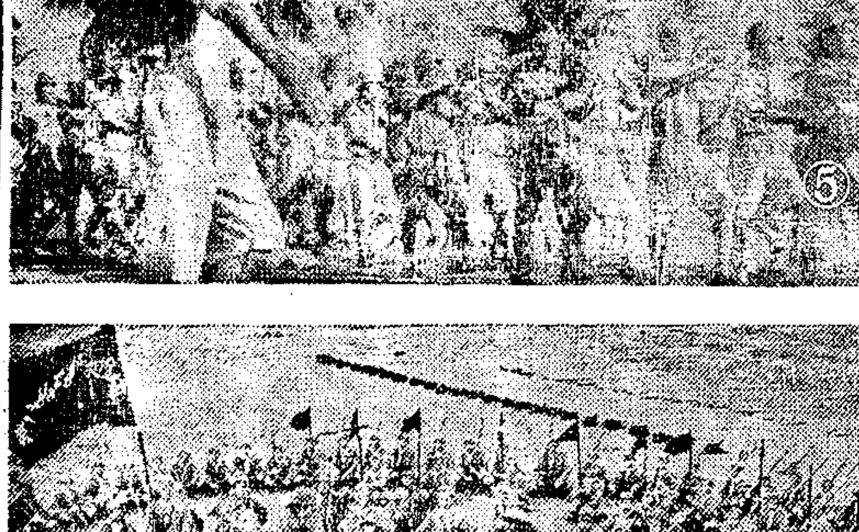

1日本航空母艦雄姿
2在達拉瓦馬金兩島玉碎部隊的司令官柴崎少將（上海陸戰隊參謀長時代留影）
3即將出擊的日本海軍機
4堆如山積的滿洲國大豆
5日軍在南方某基地高聲歡唱軍歌
6南京青少年團愛好音樂，在演習休息時，傾聽音樂隊員的

體育

國際杯足球大賽 中華隊陣線的研討

守門員劉顯漢資格較為老練 中衛線人材多前鋒線應充實

本年度國際盃足球大賽，報名者有中・俄・葡・北歐四隊，茲經聯隊顧徵，贊予參加，乃經委員會討論結果，以秩序尚未排定，允予接受，致增爲五國角逐。比賽秩序，亦經當局抽排定當。

大賽

大賽已定一月中旬開始，屆時此含有國際性之重要比賽，轟動球國，盛況定卜空前。我中華隊對於此項比賽，自屬格外重視，故已於當局組織選拔委員，對於選拔選手事宜，慎重考慮，已選定十八健將爲中華隊代表。有東華隊九人：張邦綸・李寧・莊友仁・譚福禎・韓龍海・戴麟經・賈幼良・孫錦順・李垚。聯誼隊亦九人，劉顯漢・李天生・吳祺祥・宋靈聖・羅永福・鄭英權・許文奎・李義臣・莊春華。以委員會諸公卓然之見，經如此選配，自屬無容置喙，况遺珠之憾，在所難免。且據足聯會周君語記者：以後或有補選一二人可能性，唯比賽中決難有十八九人均有機會，雖爲未雨綢繆，究有過多之感。總之，此有關國際性之大賽，深願當局對於陣容支配，格外鄭重，更切願各代表，決須捐除成見，一心一德，努力以赴，爲國爭光！

陣容

據悉陣容之支配，大致如此，即今日下午逸園，亦擬先以此試作。

劉顯漢
李寧　羅永福
譚福禎　戴麟經　孫錦順　李垚
吳祺祥　宋靈聖　許文奎　賈幼良

研討

夫守門一職，劉較張邦綸資格老練，應舍張屬劉，致後衛李寧，本年度退我背脊，除跑較遲外，恢復當年作風，自應無問題。致右衛一職，照各場殿績，吳祺祥獨擋一面，際悍非凡，捨此莫屬。微聞吳或以家務纍身，如然則鄙意可補選張林根以補此缺，蓋莊友仁李天生因有老將風度，邇來均在退化之中，當不若張林根之大刀闊斧，堪以勝任也，未識以爲何如？中衛綫上人材濟濟，韓龍海鄭英權羅永福各有特點，難分軒輊，捨此抢後，殊無多大問題。致前鋒綫上有討論者，當爲右內鋒及左翼二位。觀乎許文奎近來氣力未見充沛，腳頭因亦欠強，記者深以爲此二公均有補不足之現況。許固屬氣力不足，而李則非但腳勁濮厚，抑且久疏於此，大見生硬，故其顯許能多所保存，多作幾次練習，則李許均爲上選之材，雖均足以發揮威力，亦無高低之分。致左翼一職，頗有人以爲李垚經驗太少，此亦不能否認，然環觀滬上最近左翼者，罕見有新人材發現。若以許文奎或吳祺祥試作，究屬顧此失彼，決非良策。則無可奈何中，余意唯李垚是任，不容猶疑，好在李與老孫聯絡已有路道，或能有驚人之作。總之，李頗知上進之材，且每賽進步多而退化少，當眷與重託焉！

今日與義聯隊試賽

今日下午三時半

在逸園對荷試賽。誰義大體上，深印一般球迷腦海之中，尤以守門之妙，嘆爲觀止。雖球場絕跡已久，最近曾苦練一番，恢復當日雄姿，其陣容大致與以前大同小異，中鋒新人在滬前未經過險，自能有好許，故今賽三方均爲大賽前試作，決不肯放鬆一步，儘量發揮其上球藝，誠球迷之眼福也。（梅）

上海健身學院 增設摔角班

上海健身學院在趙竹光領導之下，年來已造就不少人才。最近爲增進學生之自衞技能起見，除原有之西洋拳擊班外，特組織摔角班，聘摔角名師佟忠義先生親自教導，該院學生莫不踴躍參加，同時還歡迎各界參加。又該院出版之健力美雜誌三卷一期，業已出版。內有丁福保之家庭與黴菌，林康之氣功練法秘訣及各種健身方法，內容極爲豐富。

球場見聞

▲此次參加市長盃隊伍有甲組中之東華・聯誼・葡商・猶太・一警・三省・僑聯七強，一齊出動，餘爲乙組中之勁旅華通・俄僑・蘇聯・合群・蘇飛爾六隊，及丙組中霧中丞・友聯。其中一窺而知強弱之分，其將來爭奪，當不出甲組中幾隊，而葡商僑聯均刷新陣容，實予東華聯誼嚴重之威脅也。

▲霧中丞戰葡商輸十一隻之多，雖謂未滿一打，雖失十一球，救出之球，何止二打也。

▲華影籃球乙組隊中之前鋒譚永湛爲前復旦排球名將，曾出席遠東，其打籃球，亦有拍排球作風，到手就脫手，銳快無匹。

▲女籃排球健將張嘉佩，去歲適徐郎，今年已育一麟，上週亦出現西青，則亦完全少奶奶派，而無當年場上之英姿矣。

▲吳祺祥據云，以家務關係，或難出席最近比賽，則中華隊當屬小受損失。

▲中北退出西青，而就中青，志在必得，然以李鋐中足傷仍未恢復，恐難如願以償。

▲鄭英權香港來滬聯誼隊名將繼宋靈聖後，亦有正式訂婚消息，其經過甚趣。

▲李垚抽香烟甚力，指間甚黃，記者願其能少吸！

▲劉荷生禿頂更甚，而在場中執行裁判時之喉嚨，則更響亮，可見其心境之一斑。

▲西青每場必到之看客，有烏家小姐，並必帶絨綫生活，且看且工作，殊惹人注意。（攝記者）

健身訓練簡易法（十一）

湯姆著　一德譯

廿六・前臂之肌

練習一

發達前臂之肌，有兩種特別運動。

兩臂垂於身旁，雙手緊握，然後迅速放開，手指張力伸展。兩手繼續作迅速而有力之開闔，惟兩臂愈少動愈善。

前臂　兩手閉合，開放（各十次）。

注意　個人特別練習，兩手開闔各二十五次至五十次。

練習二

兩臂左右平伸，雙手緊握，手掌向下。將手盡力向下，彎，轉，然後盡力向上舉。此一上一下之運動，祇在腕關節活動，而兩臂不動。

附註　此項運動，雖可不藉器械，惟雙手最好握一輕便之物，如啞鈴亦佳。若不用啞鈴，則以華僑門提力器 Warman Grip Exerciser 爲最善，每對售價甚廉，凡應用啞鈴之各種練習，皆可以此代之。

前臂　左右平伸；向下，向上，（各十次）。

注意　使肌肉盡力伸張，向下向上各十次後，即覺前臂之肌肉充血。特別練習不可少於二十五次。

中華電影 今日七家首輪戲院及文化電影院加映 No.67 大東亞新聞

大光明・南京・大上海 片長二時半・八時 李麗華主演 秋海棠 二十大本 數度跌宕 生離死別 情天恨海 肉骨劫

三大戲院 今天同映 一代名優之血淚史

新光 今天 呂玉堃 王丹鳳 徐立 夜長夢多 諷刺大喜劇 挖苦審家守財奴

國泰 今天 轟夕起子主演 武俠巨構

滬光 胡蝶 王元龍 歌女紅牡丹 與明星公司前出品不同

美琪 胡楓 顧也魯 嚴俊主演 錦繡前程

大華 結婚命令

皇后 今天 劉瓊 王丹鳳 第二代

辣斐 燕歸來

杜美 忠義滅親 英文字幕法文對白 今天二場 三時半 五時半 八時半

國聯 美人關　金門 合家歡　麗都 恨海難填　平安 燕迎春　中央 激流　西海 地獄探艷記　明星 快樂天使　光華 生死劫　浙江 漁家女　金榮 新生 碧海情濤

上海聯藝劇社演出 蘭心 今晚八時開演 吳祖光編劇 張善琨導演 梁樂音音樂 文天祥 獻給青年人一份精神的食糧 天地不朽 與日月爭光 價 60 40 30 20

麗華 日夜兩場獻演 座上觀衆熱淚盈眶 唐若英領銜演出 胡天不佑 枇杷門巷 編劇王肅林 導演李時建 中旅全體參加 辛酸淒楚倫理悲劇

紅寶 易方朔 張冶兒 五本馬永貞 楊乃武小白菜

卡爾登 今天祇演夜場 大悲劇 妻 編劇 鄧昭輝

上海 三十日 田園恨 黃佐臨 孫景路 華藝劇團演出

巴黎 今夜八時 滿谷坑 第卅二天 春江上

綠寶 殉情 顧仲彝編 王即絮導 中實日夜新獻

金城 明天夜場榮譽獻演 悲壯哀艷四幕名劇 小鳳仙 費穆導演 李之華原著 秦章音樂 千呼萬喚始出來！ 座價 六十 四十 三十 廿五 二十 十元 五元

銀門 江笑笑 大點秋香 不翻門檻

大舞台 連夜狂滿 第六本 西遊記

共舞台 軋來 第十二集 宏碧緣 新年偉大貢獻

更新舞台 今天夜戲 明天夜戲

皇后大戲院 案美鋼 盤盜 金豹 山少金 父白

天蟾 大溪皇莊 全部 部姬別王霸

山東同鄉會 盜連盜 華借舉

黃金大戲院 雙釘記 黃鶴樓 鴛鴦禧

大來劇場 董小宛 趙五娘

金都 巴金原著 家 曹禺改編 最後一場 風雪夜歸人

廣告招攬 向若川君鑒 93248 何眞何幻 張主音 徵求大宗文具 派克筆 撲克牌 文達商行 派克筆 派克鉛筆 上海舊書商店 徵廠房基地 無水醋酸 福美林 糖精 徵求無線電 徵奶粉 徵沿浦基地 白臘 打字機 高價徵求油器機

徵男 徵求房間 徵求腳踏車 克寧 打包鉛絲 徵日文通譯員 香烟 康福 97945 香烟 聖達 94415 公平香煙 94422 西藥 42982 徵求 兄弟商店 新整 徵紅木傢俱 六合公司 82662 聘請網廠職員 招聘駕駛人 聘請醫師 黃懷德堂 曹家街地產公告

平良法律事務所 張意平律師 師隆茂公司 買受房地產 徵詢有無利害關係人 張致果 組租處代 表人丁裕泉 買受 永聚莊緊要聲明 三民鋼筆店 緊要聲明 遺失聲明 上元地產公司公告 買受地產公告

遺失聲明 遺失 遺失股票 作廢 遺失派司 新亞洋行 拍賣 惟一拍賣所 中華拍賣行 絲絨紅木 鑲蔭木房間 式柚木房間 式大菜間 鋼寫字檯 地毯銀箱